

# Portrait de territoire

2025



Mission Locale  
Rochefort Marennes Oléron  
NOUVELLE-AQUITAINE



## SOMMAIRE

LE TERRITOIRE DE LA MISSION LOCALE S'INSCRIT DANS UN CONTEXTE DEPARTEMENTAL.....	3
UN MAILLAGE TERRITORIAL AU PLUS PRES DES BESOINS ET RESSOURCES LOCALES .....	7
LE PORTRAIT DU TERRITOIRE DE LA MISSION LOCALE .....	9



# LE TERRITOIRE DE LA MISSION LOCALE S'INSCRIT DANS UN CONTEXTE DEPARTEMENTAL

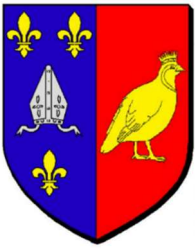

*« Au 1er d'azur à la mitre d'argent accompagnée de trois fleurs de lis d'or, au 2e de gueules à la perdrix couronnée et contournée d'or »*



*Pour mettre fin à l'Ancien Régime, le département a été créé à la Révolution française, le 4 mars 1790, en application de la loi du 22 décembre 1789.*

*Il a été formé artificiellement à partir des anciennes provinces d'Aunis et de Saintonge, ainsi qu'une petite portion du Poitou et de l'Angoumois, avec Saintes comme chef-lieu. Il porta à l'origine le nom de Charente-Inférieure en raison de la position géographique du fleuve où la Charente y écoule ses eaux dans son cours inférieur jusqu'à son embouchure dans l'océan Atlantique.*

*Le 1<sup>er</sup> juillet 1810, Napoléon I<sup>er</sup> transféra le chef-lieu du département de Saintes à La Rochelle par un décret impérial.*

*Le 4 septembre 1941, une loi autorisa le département de la Charente-Inférieure à changer de dénomination au profit de celle de Charente-Maritime.*

La Charente-Maritime est un **département de 6 864 km<sup>2</sup>** situé dans le Sud-Ouest de la France et dans la moitié nord de la région Nouvelle-Aquitaine. Le département appartient géographiquement au « **Midi atlantique** ». Sa préfecture est La Rochelle. **Sixième département par sa superficie au niveau régional**, il dispose d'une vaste façade maritime sur l'océan Atlantique et d'une large ouverture sur l'estuaire de la Gironde. Il est arrosé par plusieurs fleuves dont la Charente à laquelle il doit en partie son nom.

## **4 villes s'imposent dans l'armature urbaine de ce département**

- La Rochelle et Rochefort qui polarisent le nord-ouest de la Charente-Maritime
- Saintes qui domine le centre du département autour de la vallée de la Charente
- Royan qui siège sur la rive droite de l'estuaire de la Gironde.
- À leurs côtés quelques petites villes exercent une influence locale comme Saint-Jean-d'Angély, Jonzac, Surgères, Saint-Pierre-d'Oléron et Marennes.

**La partie méridionale du département subit fortement l'attraction de Bordeaux, la capitale régionale.** Doté d'un secteur primaire encore important grâce à une agriculture diversifiée et la première conchyliculture de France, la Charente-Maritime n'a jamais été un département industriel. Le secteur tertiaire y est largement

prépondérant avec près des 3/4 des emplois occupés par les commerces et les services, les administrations, le tertiaire supérieur et le tourisme, ce dernier étant le secteur économique le plus dynamique du département.

Bénéficiant d'une large façade littorale sur sa partie ouest, la Charente-Maritime est limitrophe de cinq départements : au nord, elle confine avec la **Vendée**, au nord-est avec les **Deux-Sèvres**, à l'est avec la **Charente** (département avec lequel elle partage la plus grande longueur administrative), au sud-est avec la **Dordogne** et au sud avec la **Gironde**.

En 2021, le département comptait **661 404 habitants**, en **augmentation de 3,35 % par rapport à 2015** (France hors Mayotte : +1,84 %). Le département de la Charente-Maritime est un département moyennement peuplé, **sa densité de population**, en légère augmentation depuis 2014, **atteint 96,4 hab/km<sup>2</sup> en 2021**.

Cependant, une analyse plus affinée de la répartition de la population sur le territoire départemental fait apparaître **de fortes disparités de peuplement**. Le littoral, densément peuplé et fortement urbanisé, supporte aisément la comparaison avec la moyenne nationale, tandis que la Saintonge continentale présente les mêmes caractéristiques de la France rurale et faiblement peuplée, à l'exception notable de la vallée centrale de la Charente, organisée autour de Saintes, et singularisée par un dynamisme démographique soutenu et régulier.

**La Charente-Maritime fait partie des départements les plus attractifs de France, et notamment de la façade atlantique.** Le département doit cet attrait à sa frange littorale et à son climat doux au fort taux d'ensoleillement mais aussi à une ruralité active et à un réseau de petites et moyennes villes bien pourvues en commerces et services. De fait, la Charente-Maritime affiche depuis 1975 un solde migratoire positif qui n'a cessé de se renforcer depuis cette date et est à l'origine d'une croissance démographique constante à laquelle les principales villes du département ont largement contribué ainsi que le littoral.

Bien que **le vieillissement de la population soit devenu un phénomène global bien réel dans le département**, des secteurs ruraux frappés depuis longtemps par l'exode rural comme la Haute-Saintonge, la Double Saintongeaise et la Saintonge du nord-est, et présentant un caractère préoccupant de leur démographie, sont devenus à leur tour des zones attractives. Cependant, la répartition de la population par tranche d'âge est relativement inégale en Charente-Maritime et tend à accentuer les contrastes de peuplement. En effet, elle oppose des zones de **peuplement caractérisées par une population encore jeune en milieu urbain et péri-urbain à d'autres de population majoritairement âgée en milieux littoral et rural profond**. De fait, trois secteurs de peuplement apparaissent en Charente-Maritime et se différencient nettement par leur démographie.

**Les principaux pôles économiques et urbains** - La Rochelle-Rochefort, Pays d'Aunis autour du triangle Surgères- Aigrefeuille-d'Aunis-Marans et l'aire urbaine de Saintes complétée par l'axe Pons-Gémozac - tendent à concentrer une population jeune et de jeunes ménages (plus de 30 % de la population ayant moins de 25 ans). Le dynamisme démographique dans ces secteurs géographiques se caractérise à la fois par un solde naturel et un solde migratoire nettement positifs. Cette vitalité ne concerne pas seulement la résidence de personnes âgées mais aussi l'installation d'actifs souvent jeunes. Ces territoires géographiques sont les plus dynamiques et les plus attractifs du département.

Par contraste, **la situation apparaît nettement moins favorable dans les secteurs du rural profond**, représentés par la Haute Saintonge et la Saintonge du nord-est, qui ont été laminés par de longues décennies d'exode rural et de déprise agricole. Ces deux micro-régions présentent les mêmes caractéristiques

démographiques que la « *diagonale des faibles densités* »<sup>1</sup>. Il s'agit de zones rurales en crise démographique profonde qu'aggrave une déprise économique de plus en plus préoccupante.

Quant à la **zone littorale du département**, dont l'économie repose essentiellement sur le tourisme, celle-ci a vu son attractivité se renforcer considérablement depuis 1990. Malgré le remarquable essor démographique du littoral charentais - notamment l'aire urbaine de Royan, la basse vallée de la Seudre de Saujon à Marennes, les stations balnéaires de Fouras et de Châtelailon-Plage et les deux grandes îles charentaises (Oléron et Ré), celui-ci n'échappe pas au phénomène du vieillissement de la population où, dorénavant, la proportion de retraités, souvent supérieure à 40 % de la population totale, est de même ampleur que ce qui est observé sur le littoral méditerranéen (Côte d'Azur, côtes varoise et languedocienne notamment). Cependant, il s'agit d'une zone géographique qui s'urbanise rapidement et où la densité de population est élevée, bien supérieure à celle du département et même à celle de la France.

### **5 Missions Locales couvrent l'ensemble du département de la Charente Maritime**

- Mission Locale La Rochelle Ré Pays d'Aunis
- Mission Locale Rochefort Marennes Oléron
- Mission Locale de la Saintonge
- Mission Locale de la Haute Saintonge
- Mission Locale Agglomération Royan Atlantique

#### **La Charente Maritime, c'est :**

- 463 communes
- 661 404 habitants
- 6 864 km<sup>2</sup>



<sup>1</sup> La France des Ardennes jusqu'au sud du Massif Central : absence de centres urbains dynamiques, solde naturel négatif, solde migratoire positif mais caractérisé par l'installation de personnes âgées

## Synthèse comparée du territoire de compétence avec le département de Charente Maritime

Données INSEE 2021	Département Charente Maritime	Mission Locale Rochefort Marennes Oléron		
		Communauté d'Agglomération Rochefort Océan	Communauté de Communes du Bassin de Marennes	Communauté de Communes de l'Île d'Oléron
Indicateur	2020/2021	2020/2021	2020/2021	2020/2021
Superficie du Territoire	6 864 km <sup>2</sup>	421,4 km <sup>2</sup>	181,9 km <sup>2</sup>	174,4 km <sup>2</sup>
Nombre d'habitants	661 404	64 240	15 525	22 255
Densité de la Population au Km <sup>2</sup>	96,4 hab /km <sup>2</sup>	152,5 hab/km <sup>2</sup>	85,2 hab/km <sup>2</sup>	126,6 hab/km <sup>2</sup>
Variation de la population : Taux annuel moyen	La population a évolué de 0,6% entre 2015 et 2020	La population a évolué de 0,3% entre 2015 et 2021	La population a évolué de 0,2% entre 2015 et 2021	La population a évolué de 0% entre 2015 et 2021
Indice de Vieillessement (Nbre de personnes de + de 65 ans pour 100 jeunes de -20 ans)	139	125,1	163,9	250,8
Taux de familles monoparentales	8,40%	8,40%	7,90%	8%
Taux de familles monoparentales ayant des enfants âgés de -25 ans	26,50%	27,40%	24%	29,30%
Taux de chômage des 15 à 64 ans	12,30%	13,30%	14,50%	14,90%
Part des foyers fiscaux imposables	50,8%	49,30%	45,10%	52,40%
Taux de pauvreté	12,50%	13%	12,80%	13%
Nombre de jeunes âgés de 15 à 24 ans	64 400	16 303	3 403	3 962
Taux de jeunes âgés de 15 à 24 ans	10%	25%	22%	18%
Part des jeunes de 20 à 24 ans sans diplôme	15,20%	11,50%	23,10%	12,50%
Taux de chômage des 15 à 64 ans	12,30%	13,30%	14,50%	14,90%
Taux de chômage des jeunes de - 26 ans	25,90%			
Taux de jeunes non insérés	16,90%	15,20%	23,20%	25,20%

# UN MAILLAGE TERRITORIAL AU PLUS PRES DES BESOINS ET RESSOURCES LOCALES

Le territoire de compétence de la Mission Locale s'étend sur **780km<sup>2</sup>**, compte autour de **103 000 habitants** et représente ainsi environ 15% de la population départementale.

## ***La Mission Locale déploie son offre de service au sein de 39 communes composant un territoire de compétence de 3 Etablissements de Coopération Intercommunale<sup>2</sup>***

- La Communauté de Communes de l'Île d'Oléron
- La Communauté de Communes du Bassin de Marennes
- La Communauté d'Agglomération Rochefort Océan.

**« Les 3 infra-territoires sont relativement différents de par leur taille et leurs caractéristiques géographiques et démographiques. Cependant, le territoire est marqué dans son ensemble par le vieillissement de sa population. Le chômage touche plus d'un jeune sur 5 âgé de 15 à 24 ans. Le niveau de formation des jeunes s'avère plus faible qu'ailleurs par un déficit de cursus de formations locales. Le taux de pauvreté, relativement homogène sur l'ensemble du territoire de compétence, est plus élevé qu'à l'échelle départementale. L'offre de logement est peu adaptée aux jeunes et les mobilités se heurtent à la géographie physique du territoire. Le territoire offre peu de divertissements en dehors de l'activité touristique saisonnière. Ainsi, l'attractivité est un fort enjeu quant au dynamisme territorial qui engagerait plus facilement les jeunes à rester et à s'investir sur un territoire qu'ils affectionnent par ailleurs<sup>3</sup>. »** *Extrait de paroles d'acteurs - plénière de la Mission Locale (novembre 2024)*

## ***La Mission Locale s'appuie sur 3 pôles de proximité***

- **Le siège à Rochefort** au Parc des Fourriers (à proximité de France Travail, la CPAM, l'Agglomération et l'Auberge de Jeunesse)
- **Un espace d'accueil à Marennes** (dans les locaux de la Maison des Initiatives et des Services)
- **Un espace d'accueil à Saint Pierre d'Oléron** (dans les locaux du Bureau d'Information Jeunesse)

***Afin de garantir une équité territoriale et agir au plus près des jeunes, des acteurs du monde économique et associatif ainsi que de l'ensemble des partenaires locaux, la Mission Locale investit 12 lieux de permanence de proximité***

---

<sup>2</sup> Etablissement public de coopération intercommunale (EPCI) : un établissement public de coopération intercommunale (EPCI) est une structure administrative regroupant plusieurs communes afin d'exercer certaines de leurs compétences en commun. Il s'agit de la forme la plus aboutie d'intercommunalité. Elle est régie par la cinquième partie du Code général des collectivités territoriales. Il existe deux types d'EPCI. D'une part, les EPCI à fiscalité propre — que sont les agglomérations (les métropoles, les communautés urbaines, les communautés d'agglomération, les communautés de communes, Aix-Marseille et le Grand Paris) — sont des établissements dits « de projet » qui exercent des compétences obligatoires fixées par la loi et des compétences facultatives confiées par les communes, dans le cadre d'un « projet de territoire ». D'autre part, les EPCI sans fiscalité propre, appelés syndicats intercommunaux, sont créés spécifiquement dans le but d'exercer certaines compétences, et sont pour cette raison des établissements dits « techniques ». *Source Wikipédia*

<sup>3</sup> Voir le portrait de territoire 2025 réalisé par la Mission Locale



# LE PORTRAIT DU TERRITOIRE DE LA MISSION LOCALE

## Une population en augmentation sensible

Le territoire de compétence d'une superficie de **780km<sup>2</sup>** compte autour de **103 000 habitants** : il représente ainsi un peu plus de **15%** de la population départementale.

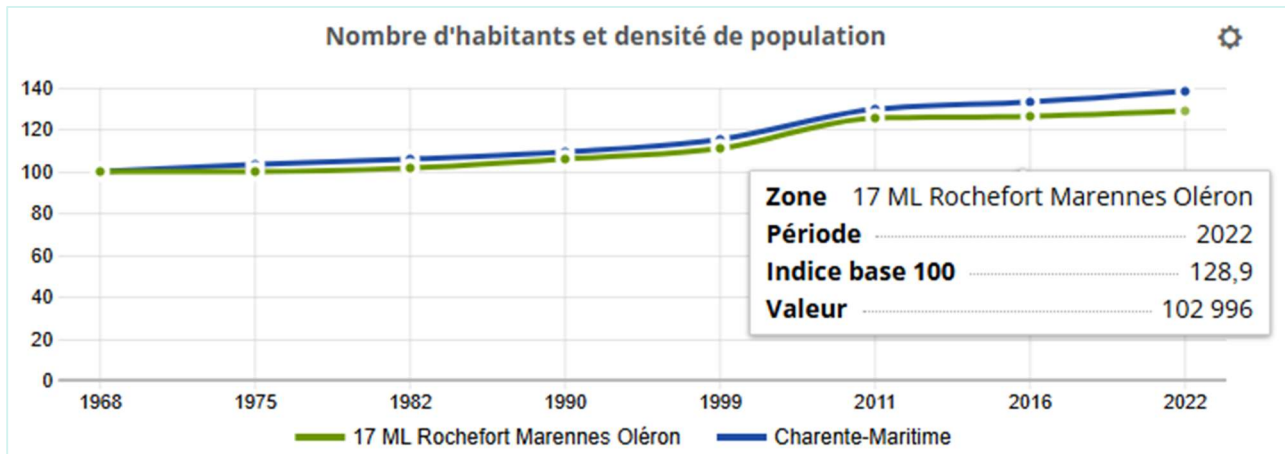

## Des caractéristiques démographiques hétérogènes

La densité du territoire de compétence, plus importante qu'à l'échelle départementale, est en légère augmentation depuis 2016, elle s'établit à **132,5 hab/km<sup>2</sup>**.

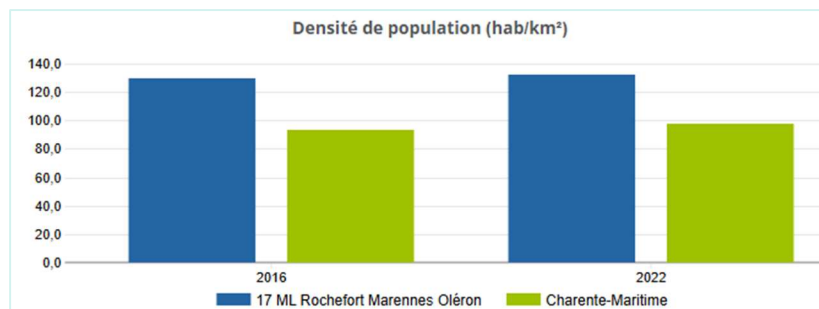

## Une population aux tendances vieillissantes

Le territoire de compétence de la Mission Locale comprend **3 EPCI** relativement différents de par leur **taille** et leur **caractéristiques géographiques** et **démographiques**.

Le territoire dans son ensemble est marqué par le **vieillessement de sa population** avec un indice en hausse depuis 2016, s'élevant à **162**.

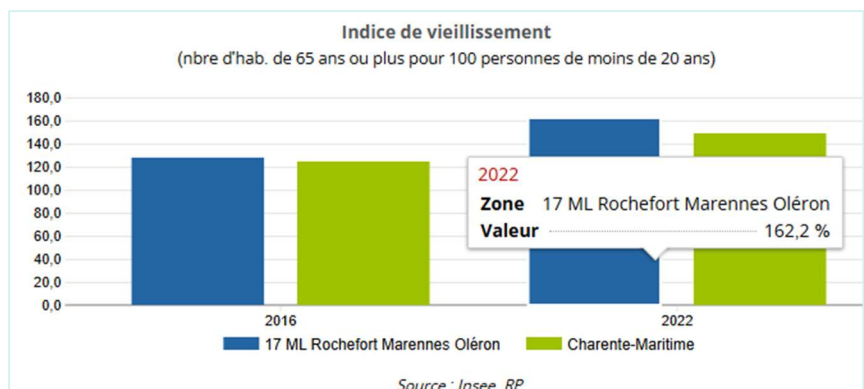

La part des jeunes âgés de 15 à 29 ans varie de 10% à 15% de la population en fonction du territoire :

	Communauté de Communes de l'Île d'Oléron	Communauté de Communes du Bassin de Marennes	Communauté d'Agglomération Rochefort Océan
Nombre de communes	8	6	25
Nombre d'habitants	22 255	15 525	64 240
Nombre de jeunes de 15 à 29 ans	2 255 (10,1%)	1 817 (11,7%)	9 558 (14,9%)

L'ensemble du territoire connaît entre 2015 et 2021 un solde naturel négatif et doit une variation annuelle moyenne positive à un solde migratoire positif. Cependant, ce solde positif est dû en partie à l'arrivée de personnes retraitées attirées notamment par le cadre de vie à proximité du littoral. Ainsi, la population des 15/29 ans connaît une baisse de 1,3% entre 2015 et 2021 alors que celle des 60 à 74 ans une hausse de 15,6%.

La population			
	CC Rochefort Océan	CC de l'Île d'Oléron	CC du Bassin de Marennes
Densité (hab/km <sup>2</sup> )	152,5 (hab/km <sup>2</sup> )	127,6 (hab/km <sup>2</sup> )	85,3 (hab/km <sup>2</sup> )
Variation annuelle moyenne de population :	+0,3%	0,0%	+0,2%
Due au solde apparent des entrées sorties :			
■ Due au solde naturel :	-0,4%	-1,0%	-0,7%
■ Due au solde apparent des entrées sorties :	+0,7%	+1,1%	+0,9%

## Une géographie physique qui freine la mobilité

2 barrières naturelles majeures impactent les déplacements et les flux de mobilité, bien que reliées par des ponts :

- L'Océan Atlantique isole l'Île d'Oléron du continent.
- La Charente partage l'Agglomération Rochefort Océan en deux.

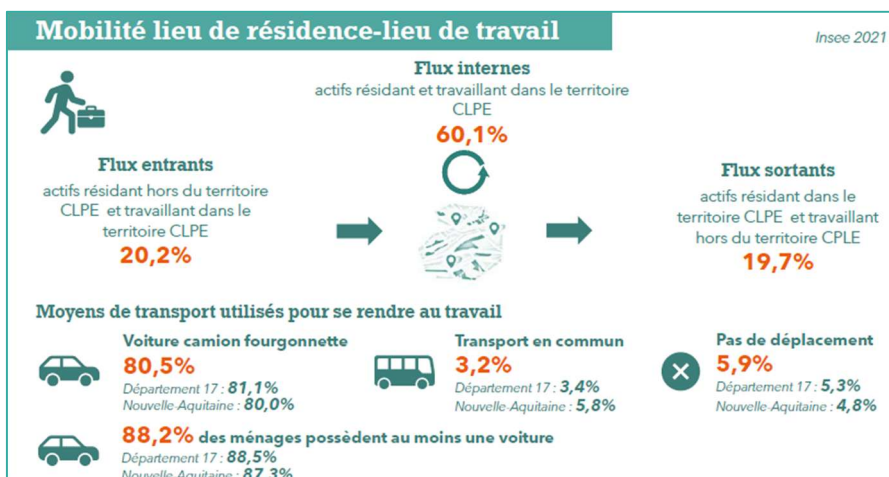
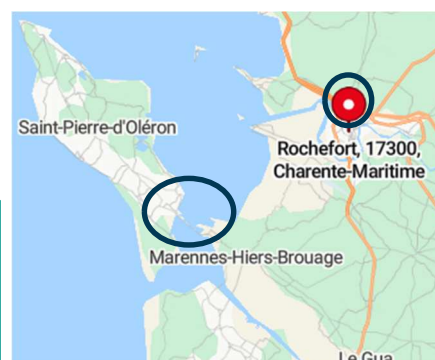

On note une utilisation massive de la voiture à pondérer en fonction de la part des ménages se déclarant en situation de précarité énergétique mobilité en augmentation sur :

- Communauté de Communes de l'Île d'Oléron (+0,6%)
- Communauté d'Agglomération Rochefort Océan (+2,9%)

	Communauté de Communes de l'Île d'Oléron	Communauté de Communes du Bassin de Marennes	Communauté d'Agglomération Rochefort Océan
<b>Part des ménages en précarité énergétique mobilité</b> (impactés par le coût du carburant)	<b>18,7%</b>	<b>17,8%</b>	<b>17,9%</b>
<b>Indicateur régional</b>	<b>17,6%</b>		

On observe une **faible utilisation des transports en commun** qui se concentrent sur la ville de Rochefort.

- L'Île d'Oléron est composée uniquement de communes rurales à habitats dispersés et de bourgs ruraux.
- L'Agglomération Rochefortaise se compose essentiellement de zones rurales avec la présence d'un centre urbain intermédiaire à Rochefort qui comprend 2 Quartiers Prioritaires de la Ville et d'une ceinture urbaine (à Tonny-Charente). Ces 2 communes représentant 48% de la population de l'Agglomération.
- La population d'une petite ville, Marennes Hiers-Brouage, représente 39,5% de la population de l'EPCI.

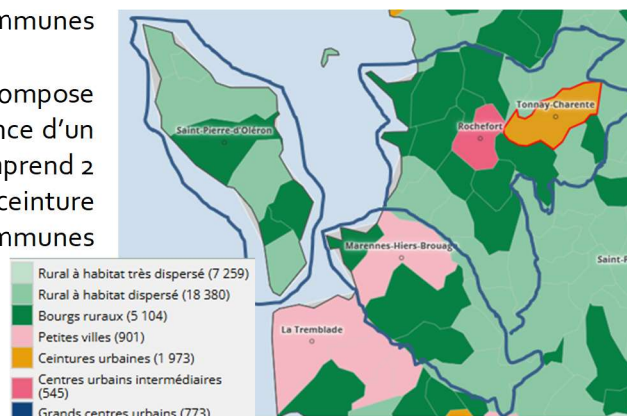

### ***L'attractivité territoriale est un fort enjeu : permettre aux jeunes et aux actifs de pouvoir s'installer de façon durable pour conserver un dynamisme territorial***

On observe ainsi des **programmes de revitalisation**, tels que « Petite ville de demain », des **dispositifs spécifiques** pour restreindre les fermetures de classes scolaires (exemple d'une convention insulaire entre l'éducation nationale et l'Île d'Oléron) et des **volontés politiques inscrites dans les différents projets de territoires** visant le maintien et le développement d'offres de services à destination des jeunes et des actifs.

### ***Deux Quartiers Prioritaires de la Ville***

Les quartiers prioritaires rochefortais accueillent d'une manière générale une population plus jeune et plus familiale. C'est particulièrement le cas sur le quartier Petit Marseille où 45% de la population a moins de 25 ans. Le décrochage scolaire et l'absence de qualification y restent plus marqués : la part de la population de 15 ans ou plus sans aucun diplôme est de 40% sur les quartiers Petit Marseille et Avant-Garde, contre 30% à l'échelle de la ville. En outre le taux de scolarisation des 15-24 ans oscille entre 40 et 50%, contre 60% à l'échelle de la Ville. La part des 16-25 ans non scolarisés et sans emploi est de 28,5% sur le quartier Petit Marseille et de 27,5% sur le quartier d'Avant-Garde.

Les spécificités des quartiers prioritaires sont prises en compte par l'offre de service de la Mission locale qui y a développé des permanences facilitant ainsi le « aller-vers » et le repérage des jeunes résidents.

## Quartier Prioritaire 2024 : Petit Marseille - Gélinerie - QN01705M

Rattachement EPCI/EPT : CA Rochefort Océan

Rattachement Contrat de ville 2024 : Agglomération Rochefort Océan

Commune : Rochefort

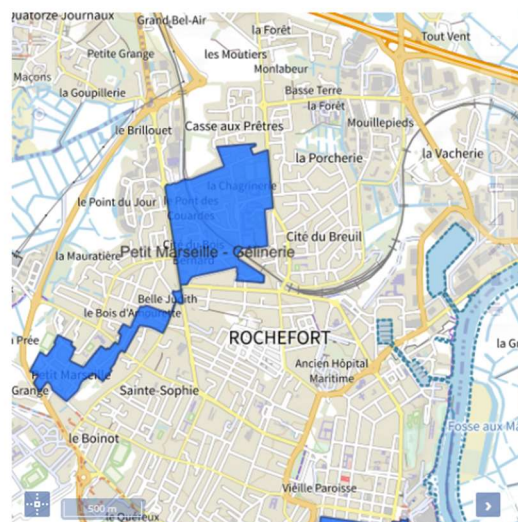

## Quartier Prioritaire 2015 : Centre Ville - Avant-Garde - QP017004

Rattachement EPCI/EPT : CA Rochefort Océan

Rattachement Contrat de ville 2015 : CA Rochefort Océan

Commune : Rochefort



Mission Locale  
Rochefort Marennes Oléron

NOUVELLE-AQUITAINE

Vos projets se construisent ici !

## Un taux de jeunes de 15 à 24 ans non insérés largement supérieur à celui du département sur le territoire de Marennes-Oléron

Collectivité territoriale	Taux de jeunes âgés de 15 à 24 ans non insérés
Communauté d'Agglomération Rochefort Océan	15,20%
Communauté de Communes du Bassin de Marennes	23,20%
Communauté de Communes de l'Île d'Oléron	25,20%
Charente Maritime	16,90%

Globalement en baisse comparativement à 2016 (-4%), le taux de jeunes âgés de 15 à 24 ans en difficulté d'insertion est supérieur aux indicateurs départementaux et présente des disparités importantes.

Alors que la part des jeunes des territoires du Bassin de Marennes et de l'Île d'Oléron est plus faible que sur la Communauté d'Agglomération Rochefort Océan, la proportion de jeunes en difficulté d'insertion y est beaucoup plus importante (freins périphériques tels que la mobilité, le logement, les problématiques de santé...)

## Un important déficit d'accès au logement sur le territoire de Marennes-Oléron

L'accès au logement est particulièrement complexe sur l'Île d'Oléron qui connaît une proportion très élevée de résidences secondaires (61,9%). A ce jour, le territoire mène une politique volontariste par le soutien à différents programmes d'accessibilité sociale. Un projet de Résidence Habitat Jeunes est en cours et la présence du CLAJJ tente d'accompagner au mieux les jeunes face à cette problématique.

	Nombre		%	
	Communauté de communes de l'Île d'Oléron	France	Communauté de communes de l'Île d'Oléron	France
Résidences principales	11 484	30 528 367	35,6	82,2
Résid. secondaires et log. occasionnels	19 996	3 620 485	61,9	9,7
Logements vacants	816	3 007 067	2,5	8,1
Total	32 295	37 155 918	100,0	100,0

Source : Insee, séries historiques du RP, exploitation principale - 2021

Sur le Bassin de Marennes, les résidences secondaires sont nettement moins importantes (17,7%) mais les marais composent 63% du territoire réduisant ainsi sa surface urbanisable. Pour autant, un projet d'Eco-quartier de 300 logements sur Marennes est en construction, ainsi que d'autres programmes immobiliers sur le Bassin.

## Une population moins diplômée qu'à l'échelle départementale

Le diplôme le plus représentatif chez les hommes comme chez les femmes reste le CAP-BEP. On note par ailleurs que les femmes sont plus nombreuses que les hommes à ne détenir aucun diplôme (23% d'entre elles contre 17,8% du côté des hommes).

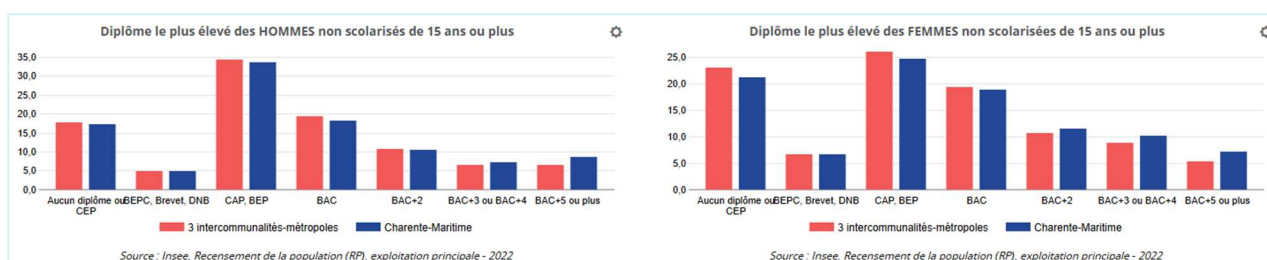

Le taux de titulaires d'un diplôme du supérieur parmi la population des 15 ans et plus, cependant toujours inférieur au taux départemental (27,6%), a augmenté d'environ 7% en 10 ans.

Période	Population non scolarisée de 15 ans ou plus	Part des titulaires d'aucun diplôme ou au plus du CEP (%)	Part des titulaires dont le diplôme le plus élevé est le BEPC ou le brevet	Part des titulaires dont le diplôme le plus élevé est un CAP ou BEP (%)	Part des titulaires dont le diplôme le plus élevé est un baccalauréat (%)	Part des titulaires d'un diplôme du supérieur (%)
2011	78 491	30,9	6,7	28,3	16,7	17,4
2016	N/A	N/A	N/A	N/A	N/A	N/A
2022	83 668	20,6	5,8	29,9	19,4	24,4

Source : Insee, Recensement de la population (RP), exploitation principale

### La progression des ménages monoparentaux

Au nombre de 4 100, les ménages monoparentaux représentent aujourd'hui un peu plus de 8% des 50 250 ménages du territoire, soit une augmentation, restant moindre par rapport au reste du département, de quasi 12% depuis 2011.

### Un taux de pauvreté élevé

Le taux de pauvreté, relativement homogène sur l'ensemble du territoire de compétence, est plus élevé qu'à l'échelle départementale (12,5%) : il s'élève à 13,30% sur la Communauté d'Agglomération Rochefort Océan, 13% sur la Communauté de Communes de l'Île d'Oléron et 12,80% sur la Communauté de Communes du Bassin de Marennes.

### Des caractéristiques économiques spécifiques

Le secteur privé et l'administration publique sont les principaux employeurs :



### La majorité des établissements employeurs compte moins de 10 salariés

	Communauté de Communes de l'Île d'Oléron	Communauté de Communes du Bassin de Marennes	Communauté d'Agglomération Rochefort Océan
Nombre d'établissements employeurs actifs	1 483	588	2 106
Part des établissements de 1 à 9 salariés	66,10%	73,60%	73,8%
Effectifs présents	6 733	3 945	19 359
Emplois salariés (hors agri et admin. publiques)	4 178	1 912	15 158
Evolution annuelle	0%	-0,9%	+1,7%

On observe une augmentation du nombre de salariés sur la Communauté d'Agglomération Rochefort Océan notamment sur le secteur de l'Industrie qui enregistre la plus forte hausse (+4,1%) en lien notamment avec le développement d'Airbus sur le territoire.

### Les dynamiques de recrutement

	Communauté de Communes de l'Île d'Oléron	Communauté de Communes du Bassin de Marennes	Communauté d'Agglomération Rochefort Océan
Nombre de recrutement	11 711	4 063	23 980
Evolution annuelle	-3,4%	+2,4%	+9%
1 <sup>er</sup> secteur recruteur	Hébergement - restauration	Agriculture	Service (Santé et action sociale)
Contrat CDI	-15,2%	-0,9%	+5,3%
CDD de 6 mois et +	+5,7%	+10,5%	+0,2%
CDD de moins d'1 mois	+2,0%	+5,9%	+15,4%

### Une baisse globale du nombre d'offres d'emplois publiées

	Communauté de Communes de l'Île d'Oléron	Communauté de Communes du Bassin de Marennes	Communauté d'Agglomération Rochefort Océan
Nombre d'offres d'emploi déposées annuellement à France Travail	2 261	532	6 338
Evolution annuelle	+1,4%	-20,2%	-4,6%

On observe sur l'Agglomération Rochefortaise, une forte baisse du nombre d'offre d'emploi dans l'Industrie sur l'année 2024 (-20%) ainsi que dans le commerce (-32,4%). Sur le Bassin de Marennes, on note également une baisse, très importante dans le domaine de la construction, particulièrement impacté en 2024 (-57,1%) sur ce territoire ainsi que dans les services (-39,4%). A contrario, une hausse dans le secteur de l'Industrie et de l'agriculture. Sur l'Île d'Oléron, on observe une légère hausse du nombre d'offres déposées, avec une hausse dans la construction (+37,5%) et dans l'Industrie (+19,1%).

### Un taux d'emploi sensiblement en hausse

Plus de 65% de la population du territoire est en emploi : un taux en hausse de 2% depuis 2016.

Activité et emploi de la population de 15 à 64 ans par âge					
	Population	Actifs	Taux d'activité (%)	Actifs en emploi	Taux d'emploi (%)
Ensemble	58 200	43 689	75,1	37 992	65,3
15 à 24 ans	10 034	5 519	55,0	4 374	43,6
25 à 54 ans	32 870	30 016	91,3	26 465	80,5
55 à 64 ans	15 296	8 153	53,3	7 153	46,8

2011 2016 **2022**

Source : Insee, Recensement de la population (RP), exploitation principale - 2022

## Un taux de chômage globalement en baisse qui reste supérieur aux indicateurs départementaux

Indicateurs	3 intercommunalités- métropoles	Charente-Maritime
Nombre de chômeurs	5 696	32 976
Taux de chômage (%)	13,0	11,5
Part de femmes parmi les chômeurs (%)	53,1	53,0

2011 2016 2022

*Source : Insee, Recensement de la population (RP), exploitation principale - 2022*

Le nombre de chômeurs est en baisse de 3,5% depuis 2016. Le taux de chômage, de 13% sur l'ensemble du territoire de compétence de la Mission Locale, reste cependant supérieur de 1,5% aux indicateurs départementaux et de 2% aux indicateurs régionaux. Le taux de chômage approche 15% sur la Communauté de Communes de l'Île d'Oléron.

	Communauté de Communes de l'Île d'Oléron	Communauté de Communes du Bassin de Marennes	Communauté d'Agglomération Rochefort Océan
Nombre de chômeurs	1 241	824	3 631
Taux de chômage	14,9%	12,9%	12,5%
Taux de chômage en 2016	16,8%	15,6%	16,5%

## Le taux de chômage des jeunes

Le chômage touche plus d'1 jeune sur 5 âgé de 15 à 24 ans (21%). Il reste cependant légèrement inférieur aux indicateurs départementaux (23%). La tendance à la baisse du chômage des jeunes de ces dernières années a très peu profité aux Communautés de Communes de l'Île d'Oléron et du Bassin de Marennes.

	Communauté de Communes de l'Île d'Oléron	Communauté de Communes du Bassin de Marennes	Communauté d'Agglomération Rochefort Océan
Taux de chômage des jeunes âgés de 15 à 24 ans	34,4%	27,8%	17%
Taux de chômage en 2016	35,9%	32,5%	28,5%



## Mission Locale Rochefort Marennes Oléron



1 Avenue Maurice Chupin  
Parc des Fourriers - BP 20294  
17312 Rochefort Cedex



05.46.99.06.00



[www.mamissionlocale.org](http://www.mamissionlocale.org)  
[www.facebook.com/mlrmo](https://www.facebook.com/mlrmo)  
[ml.rmo@milo-rmo.com](mailto:ml.rmo@milo-rmo.com)



Cofinancé par  
l'Union européenne



RÉPUBLIQUE  
FRANÇAISE  
Liberté  
Égalité  
Fraternité



région  
Nouvelle-  
Aquitaine



La  
Charente  
Maritime



ROCHEFORT  
OCEAN  
Le moment d'engagement



ILE D'OLÉRON  
COMMUNAUTÉ  
DE COMMUNES



COMMUNAUTÉ DE COMMUNES  
BASSIN DE MARENNES



RÉPUBLIQUE  
FRANÇAISE  
Liberté  
Égalité  
Fraternité



France  
Travail

# LAB MILLENNIUM



Ateliers Tech, design  
Impressions 3D  
Ateliers graphisme  
Game-design

Participez  
Créez  
Animez

**ONR**  
RADIO ROCHEFORT OcéAN

[www.onrradio.com](http://www.onrradio.com)

